



Viver Porto de Mós

PUBLICAÇÃO MUNICIPAL

- 01 - Equipamentos
- 03 - Infra-estruturas
- 05 - Economia e Finanças
- 08 - Actualidade
- 10 - Social
- 12 - Comércio e Turismo
- 13 - Ambiente
- 16 - I Jornadas Gastronómicas
- 18 - Destaque
- 20 - Educação
- 22 - Desporto
- 25 - Cultura
- 32 - Obras
- 34 - Protecção Civil
- 35 - Gestão Territorial
- 36 - Sensibilização

ANO II - N.º 3
Junho 2009

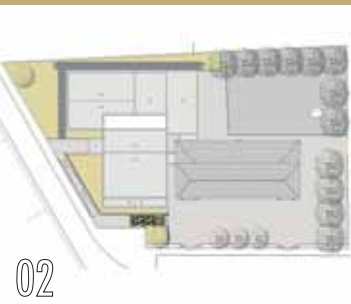

02

03

13

16



Caros Municípios:

Na última edição desta publicação, escrevi e passo a citar que era “em tempos difíceis como este que, enfrentando desafios globais, devemos ter a consciência das suas consequências locais, procurando soluções que nos ajudem a ultrapassar obstáculos tendo sempre como objectivo uma melhoria da qualidade de vida dos Municípios.” Seguindo esta linha de pensamento e trabalhando na sua prossecução, volvidos cerca de quatro meses, mantendo-se o cenário, podemos afirmar que os resultados alcançados são a compensação do esforço despendido.

O novo Quadro de Referencia Estratégico Nacional (QREN) que, para os menos familiarizados com estas siglas, se concretiza na possibilidade de usufruirmos de apoios provenientes de fundos comunitários entrou, finalmente, em vigor. Neste âmbito e como consequência, direccionámos todas as nossas atenções para os vários programas disponíveis e hoje temos já garantidos apoios que nos permitem avançar com um grande pacote de obras de extrema relevância, direi mesmo, estruturantes para o Concelho.

Entre várias outras, será justo destacar o Saneamento de Mira de Aire , o Abastecimento de Água a Penedos Belos, a Casa Velório de Porto de Mós e a Extensão de Saúde do Juncal, já com propostas abertas, o Parque Verde da Vila, a 3ª fase da Zona Industrial de Porto de Mós, a Ecopista (antiga linha de caminho de ferro das minas da Bezerra), o Abastecimento de Água ao Alqueidão da Serra, a partir do sistema de Mira de Aire-Epal, em fase de concurso e, em conclusão, os projectos do Pólo Escolar de Cruz da Légua , da Central Termoeléctrica e o Saneamento de S. Jorge-Calvaria.

Em fase de conclusão, a Casa da Cultura de Mira de Aire, o Pavilhão Polidesportivo do Juncal, o Espaço Jovem, em Porto de Mós, o Pólo da CERCILEI, o Relvado Sintético, as Escolas de S. Bento, Serro Ventoso e Cumeira de Cima, concluídas que estão as pavimentações nas estradas Alcária-Barrenta, Marinha da Mendiga - S. Bento e Andam - Montes.

Neste contexto, é justo salientar a participação activa e o empenho dos funcionários do Município que, com grande motivação e possuidores de um grande espírito de equipa, nos têm permitido assumir compromissos, creedibilizando as nossas propostas, numa óptica de desenvolvimento sustentável do Concelho. Só mantendo elevados níveis de motivação se consegue o objectivo da satisfação do Municípios, assumindo elevados padrões de cidadania, fornecendo serviços ou criando infra-estruturas focalizadas no desenvolvimento e esperanças no reforço dos valores da solidariedade.

Ao aproximar-se mais um momento alto de convívio e de interacção das colectividades do Concelho, com a sociedade civil em geral, um convite:

Associem-se a nós nas festas de S. Pedro.

O Presidente da Câmara
João Salgueiro

A handwritten signature in blue ink, which appears to read 'João Salgueiro', written over a faint, circular official stamp or watermark.

equipamentos

EXTENSÃO DO CENTRO DE SAÚDE DO JUNCAL

Destinada a servir uma população de 3.678 utentes, alguns dos quais residentes no concelho limítrofe, a obra de ampliação e requalificação da Extensão de Saúde do Juncal significa um investimento na ordem dos 350 mil euros. Respeitando a política de optimização dos serviços e de reforço da rede de equipamentos e infra-estruturas básicas, seguida por este Município, a Câmara Municipal é o promotor desta obra que será objecto de apoios provenientes da ARS (Administração Regional de Saúde) e do QREN (Quadro de Referência Estratégico Nacional). Com a execução deste projecto serão criados 4 Gabinetes Médicos, 1 gabinete de Saúde Materna e Saúde Infantil, 2 gabinetes de Enfermagem (Vacinação e Sala de Tratamentos), Secretaria, Vestiários, Salas de Espera, Arrumos, Central Informática, Cafeteria para o pessoal, Lixos Contaminados e uma sala de reserva.

Esta obra encontra-se já em fase de adjudicação.



Assinatura de protocolo com a ARS.

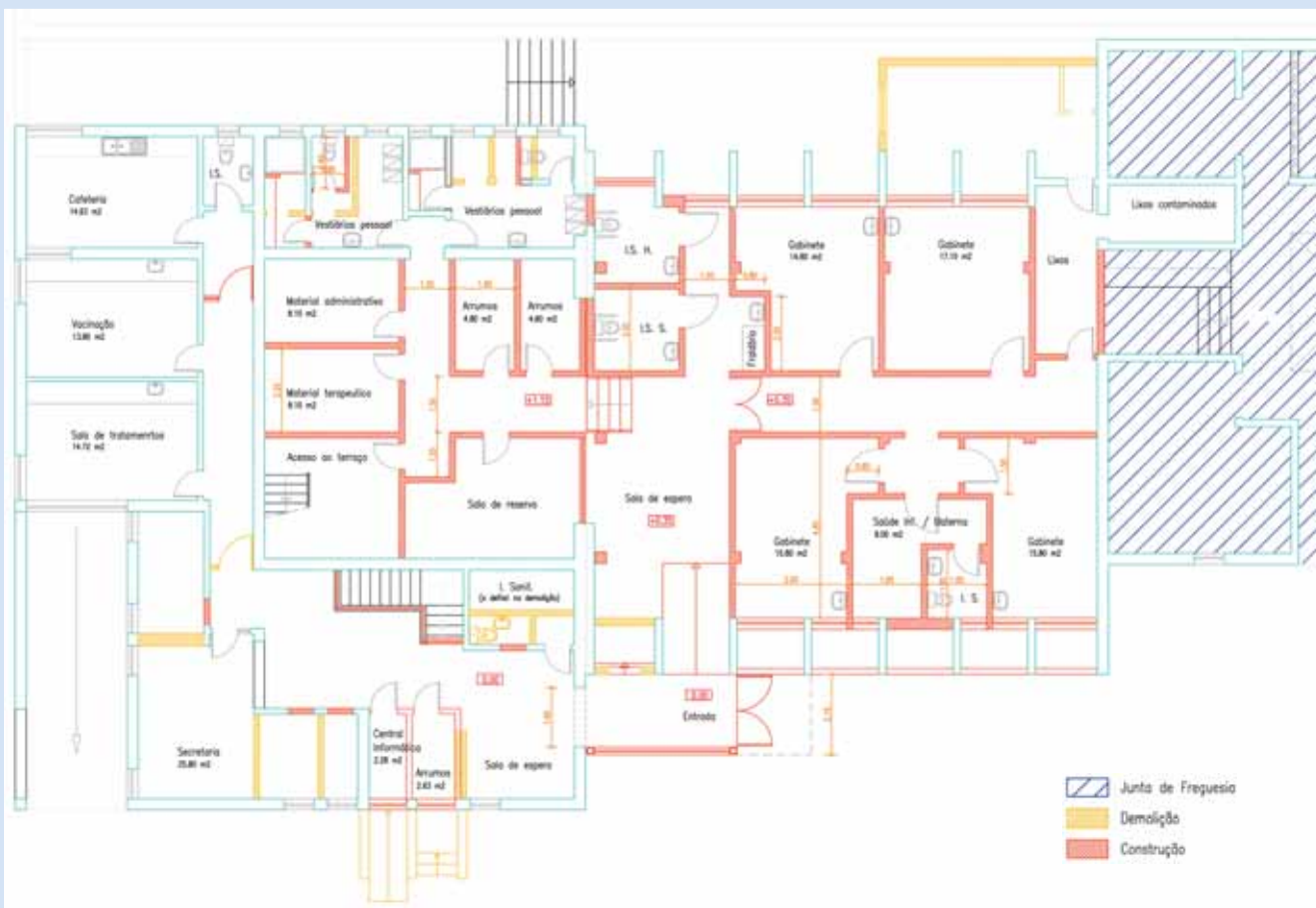

equipamentos

PÓLO EDUCATIVO DA CRUZ DA LÉGUA – PEDREIRAS

Visando a concentração da população do Pré-Escolar e do 1.º Ciclo do Ensino Básico, a Câmara Municipal tem intenção de avançar com a remodelação do edifício escolar do lugar da Cruz da Légua, criando 2 salas de aula para o Pré-Escolar e 4 para o ensino Básico, biblioteca, sala de refeições e demais espaços complementares.

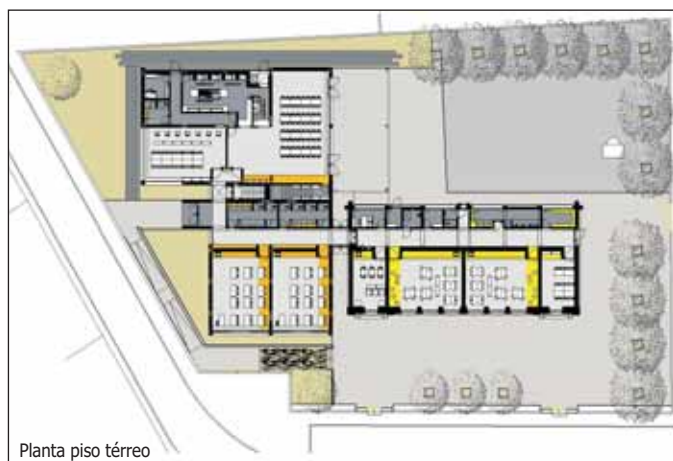

Planta piso térreo

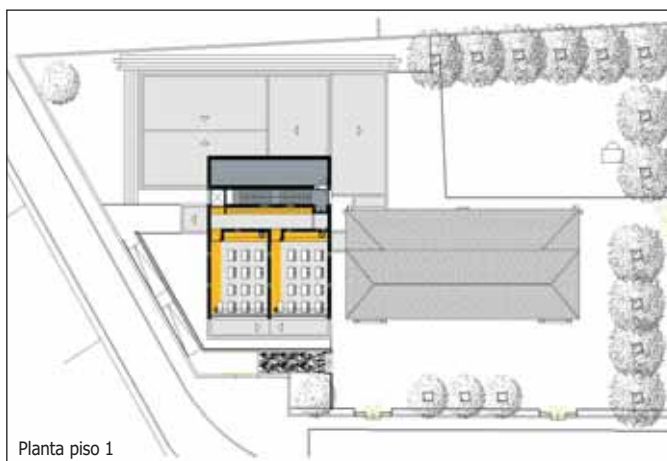

Planta piso 1

infra-estruturas

ABASTECIMENTO DE ÁGUA A COVAS ALTAS, COVÃO DE OLES E CASAIS DOS VALES – ALQUEIDÃO DA SERRA

No seguimento do investimento que tem vindo a ser feito no que diz respeito ao abastecimento de água à freguesia do Alqueidão da Serra, prevê-se, até final do ano, a construção de três depósitos em Covas Altas, Chão da Nogueira e Casais dos Vales efectuando-se, assim, a ligação ao sistema de Mira de Aire. O projecto desta obra foi já aprovado, estando a decorrer o processo de concurso.



REFORÇO DO ABASTECIMENTO DE ÁGUA AO LIVRAMENTO

Tendo sido iniciada em Fevereiro deste ano, esta obra desenvolve-se em duas frentes: a 1.ª frente (Alcaria – Reservatório do Livramento) a decorrer no caminho agrícola existente e a 2.ª frente envolvendo o troço do reservatório do Livramento – Pragais.

O objectivo principal desta intervenção passa por garantir o reforço do abastecimento de água nesta zona, de modo a colmatar as faltas verificadas, sobretudo, no período de Verão.

O valor total desta intervenção é de 135.269,97 euros, prevendo-se a sua conclusão para o final do próximo mês de Outubro.



REFORÇO DO ABASTECIMENTO DE ÁGUA A CASTELA – JUNCAL

Final do mês de Julho é a data apontada para disponibilizar à população da zona alta do Juncal, o abastecimento de água em quantidade e qualidade suficientes de forma a dar resposta às necessidades diárias de consumo. Esta obra significa um investimento de 47.735,10 euros.



infra-estruturas

PROGRAMA AGRIS – BENEFICIAÇÃO DE VIAS DE COMUNICAÇÃO ENTRE POVOAÇÕES

No sentido de garantir a promoção e o desenvolvimento de várias zonas do Concelho, o Executivo Municipal recorreu aos fundos ainda disponíveis na medida "AGRIS", inscrita no III QCA. Garantidos os apoios parciais, foi possível requalificar e asfaltar as ligações Alcaria / Barrenta, Marinha da Mendiga / Cabeças das Pombas, e Andam, Juncal / Montes.



Ligação Alcaria / Barrenta

Importante via de comunicação, entre a sede da freguesia de Alcaria e Barrenta, com ramificações à zona de Fátima. Este melhoramento facilitará a circulação de pessoas e bens para vários destinos, significando o melhoramento de uma das vias de acesso à zona do Parque Natural, destino marcadamente turístico.



Ligação Marinha da Mendiga / Cabeça das Pombas

Trata-se de uma via de importância social relevante, dado que permite grande economia nas deslocações entre estas localidades com uma grande relação em desenvolvimento no domínio do apoio social às populações. Para além disso, melhora-se, assim, significativamente, as condições de escoamento dos produtos produzidos nesta zona serrana.



Ligação Andam, Juncal / Montes.

Estrada florestal de grande relevância no domínio da mobilidade de pessoas e produtos agrícolas e florestais que são o suporte de grande parte das economias locais.

economia e finanças

Breves dados sobre as contas, apreciadas e aprovadas, sem votos contra, na Assembleia Municipal, realizada em 24 de Abril de 2009

Síntese do Exercício de 2008

Terceiro exercício económico de um mandato de quatro anos

O actual Executivo iniciou funções em 02.11.2005 e fê-lo com o objectivo de cumprir o seu programa de acção, no decorrer dos quatro anos do mandato para que foi eleito.

O terceiro exercício (2008) ficou marcado pela definição de um plano estratégico de investimentos que há-de dar um contributo decisivo para a melhoria das condições de vida dos residentes neste Concelho, num futuro a médio longo prazo.

No âmbito da despesa corrente prevista para o exercício de 2008, o Executivo deu continuidade ao cumprimento das suas linhas programáticas em curso e ao Plano de Actividades aprovado, dentro das limitações impostas pelo orçamento financeiro.

O Executivo, não obstante as suas preocupações na contenção da despesa corrente global, não deixou de dar a resposta adequada às responsabilidades que o Município tem na prestação de vários serviços às populações, tendo mesmo aumentado o esforço financeiro em algumas áreas como foi o caso da educação escolar e do apoio social a famílias e a pessoas carenciadas.

No que se refere à realização concreta da despesa de capital e da sua programação futura, o ano económico de 2008 pode considerar-se decisivo na medida em que foi aprovado um plano de obras infra-estruturantes, o qual, indiscutivelmente, será fundamental para melhorar algumas estatísticas e aumentar a qualidade de vida da população residente. Este plano de investimentos, plurianual e diversificado, foi apresentado e contratualizado com a Entidade que gere o Quadro de Referência Estratégica Nacional – QREN, objectivando a obtenção de apoio estatal, sem o qual a sua concretização se mostraria inviável.

Várias obras de investimento promovidas pelas Juntas de Freguesia e por outras Entidades sem fins lucrativos foram, igualmente, muito apoiadas pela Câmara Municipal no decurso do ano económico de 2008.

Alguns Indicadores de Desempenho

Despesa de Investimento

O investimento voltou a subir em 2008, tendo aumentado em 36,4% face a 2007. Se considerarmos o investimento realizado no último ano do mandato anterior, esse aumento percentual sobe para 57,46%, tendo incidido em todas as áreas que decisivamente concorrem para o desenvolvimento harmonioso, equilibrado e integrado que se pretende para o Concelho. Indicam-se apenas algumas das obras e acções mais significativas:

Na indústria, foi concluída a construção da 2ª Fase do Parque Industrial de Porto de Mós e o projecto relativo à 3ª Fase neste Parque. Desenvolveram-se processos e contactos com vista à instalação de empresas nas Áreas de Localização Empresariais em Porto de Mós, Mira de Aire e no Juncal.

Na área da Cultura, foi iniciada a construção da Casa da Cultura de Mira e na área do Desporto teve avanço muito significativo o Pavilhão Desportivo, no Juncal.

Na Educação deu-se início à construção dos pólos escolares de São Bento e de Serro Ventoso e foi concedido apoio financeiro muito significativo à construção da Cresce e Jardim-de-Infância, nas Pedreiras.

Na área do Apoio Social, destaca-se o esforço investido na fixação de um centro da CERCILEI que, finalmente, foi conseguido para Porto de Mós.

Na requalificação urbana destacam-se as obras na Praça Arménio Marques e na Praça da República, em Porto de Mós. Construíram-se muitas outras obras neste âmbito, como passeios e alcatroamentos, que se consideram de grande importância para a mobilidade e segurança da população.

O saneamento, o reforço e a ampliação da rede de águas foram, também, áreas muito contempladas, com verbas significativas, no âmbito do orçamento de 2008.

As comunicações e as acessibilidades não foram esquecidas. Entre as várias obras destaca-se o alcatroamento da estrada que liga as povoações de Portela do Vale de Espinho, Arrimal e Casais do Chão.

economia e finanças

Alguns dados do Balanço e da Demonstração de Resultados

O Balanço demonstra a situação financeira e patrimonial do Município, no final do exercício de 2008, comparando-a com a dos dois anos anteriores.

Un.: Euros

Balanço	2006	2007	2008
Activo	32.873.412,89	34.634.828,10	38.993.700,61
<i>Activo Fixo</i>	<i>30.900.580,74</i>	<i>32.215.411,34</i>	<i>36.656.976,23</i>
● Imobilizado	30.900.580,74	32.215.411,34	36.656.976,23
<i>Activo Circulante</i>	<i>1.939.070,96</i>	<i>2.387.910,86</i>	<i>2.307.308,18</i>
● Existências	1.496.679,64	1.781.633,50	1.789.174,47
● Dívidas de Terceiros	51.078,94	50.872,57	63.862,24
● Disponibilidades	391.312,38	555.404,79	454.271,47
Acréscimos e Diferimentos	33.761,19	31.505,90	29.416,20
Fundos Próprios	23.598.554,91	25.401.994,98	27.138.420,13
● Património	17.236.551,70	17.236.551,70	17.241.938,72
● Reservas	57.853,02	157.399,82	247.571,82
● Resultados Transitados	4.313.214,24	6.204.603,39	7.917.871,46
● Resultados Líquidos	1.990.935,95	1.803.440,07	1.731.038,13

Apoio Social

Evolução dos Encargos com o Apoio Social

Os serviços de natureza social prestados pelo Município são cada vez mais relevantes e têm tido, progressivamente, um peso cada vez maior no conjunto das despesas correntes.

Todavia, nem todos os apoios prestados pelo Executivo a carenciados residentes no concelho têm expressão contabilística específica e, portanto, não fazem parte dos números apresentados nesta rubrica. Ainda assim, a verba dispendida pelo Município para fins sociais teve uma evolução crescente muito significativa no triénio que terminou em 2008, como é possível concluir pela observação do gráfico seguinte.

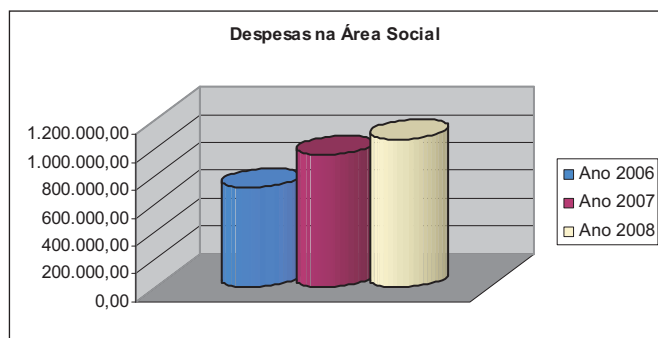

Evolução da Despesa Corrente

O quadro seguinte mostra a evolução da despesa corrente no quadriénio de 2005 / 2008. Este tipo de despesa registou uma redução de 608.865 € (-5,93%) face a 2007.

Pode ainda verificar-se que a despesa corrente se manteve num valor inferior ao registado em 31.12.2005, não obstante terem decorrido 3 anos.

Despesa Corrente - Capítulos	Ano 2005	Ano 2006	Ano 2007	Ano 2008
01 - Pessoal	3.905.584 €	3.863.324 €	3.823.194 €	3.811.518 €
02 - Aquisição Bens / Serviços	4.556.156 €	4.622.608 €	5.325.615 €	4.798.238 €
03 - Juros e Outros	52.799 €	59.442 €	89.726 €	127.210 €
04 - Transf. Correntes	1.318.844 €	923.590 €	828.067 €	816.019 €
05 - Subsídios				
06 - Outras Desp. Correntes	170.050 €	152.248 €	195.979 €	100.732 €
Totais	10.003.433 €	9.621.212 €	10.262.581 €	9.653.716 €

Montante de Investimento Executado

Exercícios Económicos	Montante Executado	Nº de habitantes	Investimento por Residente
2006	€ 4.350.918,17	24.271	179,26 €
2007	€ 4.538.617,46	25.089	180,90 €
2008	€ 5.439.902,64	25.089	216,82 €

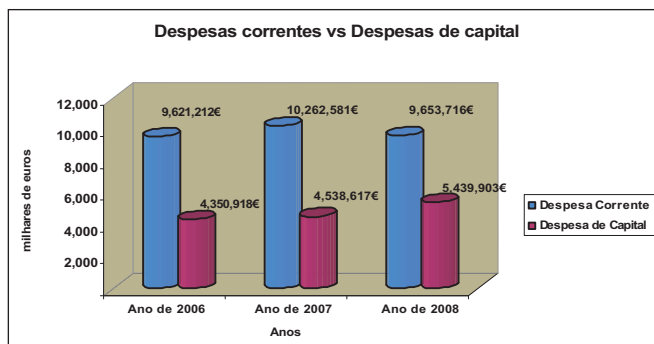
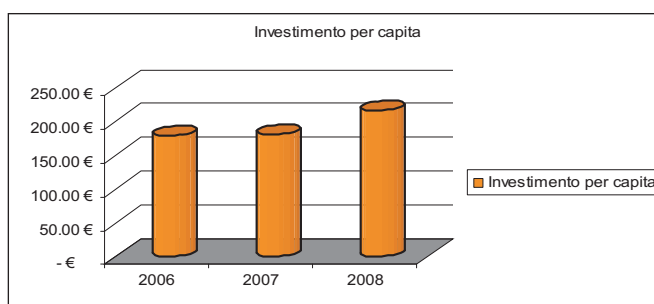

economia e finanças

APOIOS

I – MODALIDADES DE DESPORTO COLECTIVO

ASSOCIAÇÃO DESPORTIVA PORTOMOSENSE

MODALIDADE	ESCALÃO	N.º DE EQUIPAS	MONTANTE
Futebol 7 e 11	Escolinhas	1	1.250,00€
	Escolas	2	2.500,00€
	Infantis	2	4.500,00€
	Iniciados	1	2.000,00€
	Juvenis	1	2.000,00€
Futsal Masculino	Juniores	1	2.000,00€
	Escolas	1	1.250,00€
	Infantis	1	1.500,00€
	Iniciados	1	2.000,00€
Futsal Feminino	Juvenis	1	2.000,00€
	Juniores	1	2.000,00€
	Escolas	1	1.250,00€
Andebol	Bambis	1	1.250,00€
	Minis	1	1.250,00€
	Infantis	1	1.500,00€
	Juvenis	1	2.000,00€
TOTAL			31.000,00 €

GRUPO RECREATIVO E DESPORTIVO DE SERRO VENTOSO

MODALIDADE	ESCALÃO	N.º DE EQUIPAS	MONTANTE
Futebol de 7	Escolas	1	1.250,00€
	Infantis	1	1.500,00€
TOTAL			2.750,00€

CENTRO CULTURAL E RECREATIVO DO ALQUEIDÃO DA SERRA

MODALIDADE	ESCALÃO	N.º DE EQUIPAS	MONTANTE
Futebol de 7	Escolinhas	1	1.250,00€
	Infantis	1	1.500,00€
TOTAL			2.750,00€

ASSOCIAÇÃO RECREATIVA E DESPORTIVA DA MENDIGA

MODALIDADE	ESCALÃO	N.º DE EQUIPAS	MONTANTE
Futsal	Escolas	1	1.250,00€
	Infantis	1	1.500,00€
	Juvenis	1	2.000,00€
TOTAL			4.750,00€

CLUBE DESPORTIVO RIBEIRENSE

MODALIDADE	ESCALÃO	N.º DE EQUIPAS	MONTANTE
Futsal	Iniciados	1	1.500,00€
	Juvenis	1	2.000,00€
TOTAL			3.500,00€

UNIÃO RECREATIVA MIRENSE

MODALIDADE	ESCALÃO	N.º DE EQUIPAS	MONTANTE
Futebol de 7	Escolinhas	1	1.250,00€
	Escolas	1	1.250,00€
Futebol de 11	Iniciados	1	2.000,00€
	Juvenis	1	2.000,00€
TOTAL			6.500,00€

MIRENSE ANDEBOL CLUBE

MODALIDADE	ESCALÃO	N.º DE EQUIPAS	MONTANTE
Andebol	Bambis	2	2.500,00€
	Minis	1	1.250,00€
	Infantis	2	3.000,00€
	Iniciados	1	2.000,00€
	Juvenis	2	4.000,00€
TOTAL			12.750,00€

CENTRO CULTURAL E RECREATIVO D.FUAS

MODALIDADE	ESCALÃO	N.º DE EQUIPAS	MONTANTE
Futsal	Juniores	1	2.000,00€
TOTAL			2.000,00€

II – COMPARTICIPAÇÃO FINANCEIRA AOS CLUBES E ASSOCIAÇÕES COM MODALIDADES DE DESPORTO INDIVIDUAL

CLUBE DE KARATE DE PORTO DE MÓS

MODALIDADE	ESCALÃO	N.º DE ATLETAS	MONTANTE
KARATE	Menos de 14 anos	14	4.800,00€
	Mais de 14 anos	4	
TOTAL			4.800,00€

EKMA – MIRA DE AIRE

MODALIDADE	ESCALÃO	N.º DE ATLETAS	MONTANTE
KARATE	Menos de 14 anos	79	4.800,00€
	Mais de 14 anos	12	
TOTAL			4.800,00€

ASSOCIAÇÃO DESPORTIVA PORTOMOSENSE

MODALIDADE	ESCALÃO	N.º DE ATLETAS	MONTANTE
NATAÇÃO MASC./FEM.	Menos de 14 anos	10	4.800,00€
	Mais de 14 anos	9	
TOTAL			4.800,00€

GRUPO DESPORTIVO DAS PEDREIRAS

MODALIDADE	ESCALÃO	N.º DE ATLETAS	MONTANTE
ATLETISMO	Benjamins	5	4.800,00€
	Infantis	7	
	Iniciados	10	
	Juvenis	5	
KARATE	Juniores	2	4.200,00€
	Menos de 14 anos	12	
	Mais de 14 anos	2	
TOTAL			9.000,00€

JUDO CLUBE DO JUNCAL

MODALIDADE	ESCALÃO	N.º DE ATLETAS	MONTANTE
JUDO MASC/FEM.	Benjamins	12	4.800,00€
	Infantis	5	
	Iniciados	2	
	Juvenis	2	
TOTAL			4.800,00€

CASA DO POVO DO ALQUEIDÃO DA SERRA

MODALIDADE	ESCALÃO	N.º DE ATLETAS	MONTANTE
JUDO MASC/FEM.	Menos de 14 anos	8	3.900,00€
	Mais de 14 anos	2	
TOTAL			3.900,00€

III – APOIOS FINANCEIROS NO ÂMBITO DO ART.º 10.º

CLUBE	PROVA	VALOR
Clube Desportivo Ribeirense	Prova de Atletismo	800,00€
Associação Recreativa Cultural da Mendiga	21.º Grande Prémio de Atletismo	3.500,00€
Grupo Desportivo das Pedreiras	2 Provas de Atletismo- Grande Prémio de St.º António/Grande Prémio das Pedreiras	1.600,00€
Centro Cultural e Recreativo do Arrimal	Prova de Atletismo	800,00€
Clube de BTT do Juncal	Prova de Atletismo	500,00€
Clube Desportivo Ribeirense	Prova de Atletismo – Contra-Relógio e Passeio Pedestre	800,00 €
Centro Cultural e Recreativo do Alqueidão da Serra	Prova de BTT	800,00 €
TOTAL		8.800,00€

IV – APOIO FINANCEIRO PARA OBRAS EM INFRA-ESTRUTURAS DESPORTIVAS – INVESTIMENTO

CLUBE	PROVA	VALOR
Clube Desportivo de S. Bento	Apoio à Construção da 2.ª Fase do Polidesportivo	10.000,00€
Clube Desportivo das Pedreiras	Obras no Polidesportivo	15.000,00€
TOTAL		25.000,00€

V – APOIO FINANCEIRO PARA A AQUISIÇÃO DE VIATURAS PARA TRANSPORTE DE ATLETAS

ASSOCIAÇÃO DESPORTIVA PORTOMOSENSE	12.500,00€
------------------------------------	------------

TOTAL GERAL 144.400,00 €

actualidade

FÓSSIL DE LEOPARDO DESCOBERTO EM PORTO DE MÓS

O Leopardo Fêmea, *Panthera pardus* (L., 1758), do Algar da Manga Larga - Planalto de Santo António – Porto de Mós

O Algar da Manga Larga situado na sub-unidade do Maciço Calcário Estremenho – Planalto de Santo António foi descoberto pela Sociedade Portuguesa de Espeleologia, no ano de 1975 do século passado, tendo sido alvo de sucessivos trabalhos de exploração e desobstrução.

O material paleontológico e osteológico agora estudado, já tinha sido citado por Thomas (1985) que o atribuiu a um cão devido à pouca visibilidade deste espólio, em virtude da posição original em que se encontrava.

Por outro lado, em Janeiro de 2003, uma equipa de espeleólogos da A.E.S.D.A. realizou, na cavidade, um levantamento fotográfico sumário que incluiu algumas imagens que permitiram atribuir estas peças osteológicas a um grande felídeo. Este facto levou à organização de uma nova descida ao local, *in situ*, o que permitiu confirmar, do ponto de vista biométrico, a sua determinação específica: um leopardo. A importância e a raridade destes testemunhos ósseos justificou que se tenha procedido de imediato à sua recolha, quer por motivos estritamente científicos, quer para garantir a sua eficaz protecção.

Assim, no dia 21 de Maio de 2009, pelas 17 horas, foi apresentado o Leopardo, *Panthera pardus*, à sociedade civil no Museu Geológico de Lisboa, pelo Professor Doutor João Luís Cardoso e pelo Dr. F. T. Regala, estando, também, presente, em representação do Senhor Presidente da Câmara Municipal de Porto de Mós, o Mestre António José de Menezes Teixeira. De realçar que, e a pedido do Representante da C. M. P. M., o Crânio do Leopardo e todo o espólio a ele associado estará patente, na Vila de Porto de Mós, numa exposição/palestra temporária na 3ª semana de Setembro de 2009, por cortesia do Doutor Miguel Magalhães Ramalho – Director do Museu Geológico de Lisboa e pelo Senhor Professor Doutor João Luís Cardoso.

Estes restos de fêmea de *Panthera pardus*, já conhecidos desde 1985, mas só agora estudados, pertencem a um único indivíduo encontrado no Algar da Manga Larga. Exibem características morfométricas muito particulares, explicadas, em parte, pela tendência polimorfa da espécie, aliás evidenciada pela quantidade de subespécies estudadas. As reduzidas dimensões deste exemplar indicam-nos que se trata de uma fêmea. No crânio, o aspecto morfológico mais marcante encontra-se evidenciado pela relação entre o comprimento condilobasal e a largura máxima ao nível da região anterior. Trata-se, assim, de um exemplar largo, robusto e com focinho bastante curto, cuja presença em território português não foi até à data constatada. Deste modo, e atendendo ao facto de se tratar de um animal caído na cavidade há largos milhares de anos, são de considerar, na interpretação do local onde foi encontrado, os efeitos resultantes da sismicidade regional, das modificações no regime hídrico e da deposição da calcite.

Na realidade, galerias que antes se encontravam abertas, podem ter sido, entretanto, estreitadas ou mesmo bloqueadas, na sequência da formação de mantos estalagmíticos. A ausência da maior parte do esqueleto, a distribuição espacial dos vestígios e o próprio local



Diferentes perspectivas do crânio.



Crânio *in situ*.



Processo de retirada/embalagem do crânio.



Exemplar encontrado exposto no Museu Geológico, em Lisboa.

actualidade

em que se encontravam, iniciam a intervenção de factores pós-deposicionais, pelo que se admite que, o conjunto osteológico agora estudado, tenha provindo de um espaço subterrâneo superior, na sequência de um abatimento. Apesar das buscas realizadas, não foi ainda possível descobrir o local *in situ* concreto em que se terá dado a deposição primária.

Por último, resta-nos referir que o exemplar agora descrito terá uma cronologia entre os 20.000 a 35.000 anos – glaciação de Wurm; numa faixa temporal de 700.000 anos que abarca todo o Plistocénico Médio e Superior, o que em termos antropológicos/cultura material nos coloca entre o Paleolítico Inferior, Médio e Superior e não 2 milhões de anos como foi noticiado por toda a imprensa nacional e regional, por motivos que desconhecemos; mas que não retira a extrema importância da descoberta em termos da sua raridade científica.

Um agradecimento especial ao Museu Geológico de Lisboa e à A.E.S.D.A. pelas informações disponibilizadas.

Dr. Mestre António José de Menezes Teixeira

Medidas biométricas da dentição de várias espécies de leopardo: comparação com a encontrada em Porto de Mós - tomar como referência ●

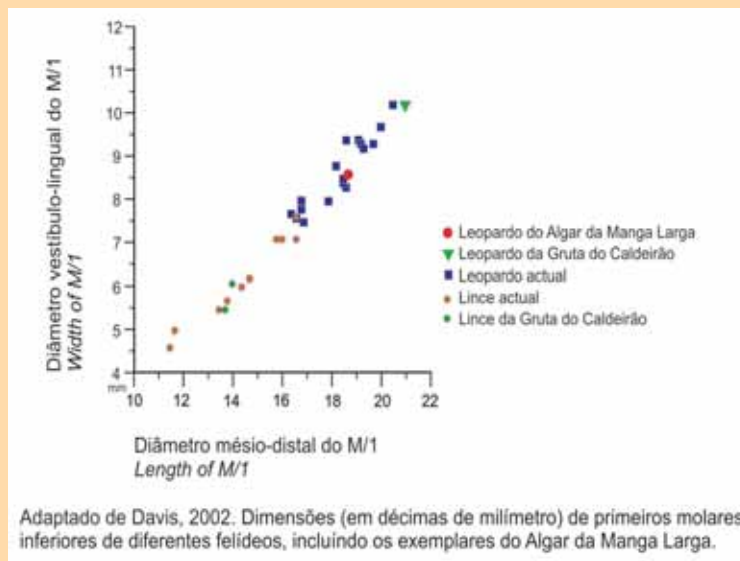

Informam-se os Municípios que devido a reestruturação do Sistema de Telecomunicações do Município de Porto de Mós, a partir de 14 de Setembro de 2009, os números de telefone dos serviços do Município passarão a ser os seguintes:

Município de Porto de Mós

N.º	Serviço
Paços	
244499600	Operadora Geral
244499601	Fax Geral
244499603	Centro de Atendimento
244499604	Gabinete SIG + Gabinete Técnico Florestal + Topografia
244499607	Divisão de Licenciamento Urbano
244499608	Secção de Obras Particulares
244499609	Secção de Águas
244499610	Tesouraria
244499611	Secção de Aprovisionamento
244499612	Divisão de Economia e Finanças
244499613	Secção de Pessoal
244499615	Gabinete de Apoio à Presidência
244499616	Secção de Contabilidade
244499617	Secção de Expediente
244499623	Gabinete de Concursos
244499624	Notariado
Pavilhão GimnoDesportivo	
244499656	Gabinete de Desporto
244499657	Fax do Desporto
Espaço Jovem	
244499655	Espaço Jovem

N.º	Serviço
Gorjões	
244499630	Operadora do Edifício dos Gorjões
244499631	Fax do Edifício dos Gorjões
244499634	Gabinete de Inserção Profissional
244499635	Gabinete de Projectos e Candidaturas
244499636	Rede Social + CPCJ
244499637	Serviço Social
244499638	Gabinete de Apoio ao Consumidor
244499639	Gabinete da Cultura
Oficinas	
244499642	Gabinete de Aprovisionamento Armazém
244499643	Fax Armazém
244499644	Armazém
Biblioteca	
244499652	Biblioteca
Piscinas Municipais	
244499658	Piscinas
Museu	
244499651	Museu
Mercado	
244499654	Mercado

social

V CICLO DE ENCONTROS E SABERES

A discussão de temáticas actuais e pertinentes encontrou, mais uma vez, lugar na concretização do **V Ciclo de Encontros e Saberes**, uma iniciativa, já reconhecida, da responsabilidade da Comissão de Protecção de Crianças e Jovens de Porto de Mós, em parceria com o projecto *Porto de miMOS* e a Rede Social. O Voluntariado foi a temática sobre a qual se desenvolveu o encontro do dia 24 de Abril, na Ecoteca, com a presença do Professor Acácio Catarino, Ex-Presidente do Conselho Nacional para a Promoção do Voluntariado.

No decorrer desta sessão, houve, ainda, oportunidade para fazer a apresentação de dois projectos que se pretendem promover a nível concelhio, nomeadamente a criação do **"Espaço social"** e a criação do **Banco de Voluntariado de Porto de Mós**.



Conferência "Voluntariado em Acção", dinamizada pelo Prof. Acácio Catarino.

ESPAÇO SOCIAL – O que é?

Pretende-se que seja uma resposta social solidária, prevista no Plano de Acção de 2009 do Conselho Local de Acção Social de Porto de Mós, criado no âmbito do Programa da Rede Social.

Objectivo Geral

Contribuir para a atenuação da pobreza e da exclusão social, promovendo a cooperação entre as entidades e a criação de uma rede de solidariedade entre os actores locais.

Objectivos Específicos

- Dar resposta às necessidades das famílias carenciadas ao nível dos bens de primeira necessidade e outros;
- Promover a integração social do indivíduo, família e comunidade;
- Valorizar e promover a participação da sociedade civil, de uma forma geral, através de um **Banco de Voluntariado**.

BANCO DE VOLUNTARIADO – O que é?

Pretende-se que seja um **ponto de encontro e partilha** entre os VOLUNTÁRIOS, que oferecem a sua disponibilidade e conhecimentos para prestarem um conjunto de acções inerentes à condição da cidadania activa e solidariedade, e as ORGANIZAÇÕES promotoras que disponibilizam oportunidades de enquadramento em actividades e áreas de interesse social e comunitário.

Exemplos de actividades: Recolha de alimentos em supermercados; Colaboração em iniciativas sociais no Concelho; Ajuda em situações de carência; Visitas a pessoas doentes/acamadas; Apoio a famílias carenciadas na organização da casa; Distribuição de roupas, alimentos e géneros; Apoio ao estudo a crianças com necessidades; Apoio em actividades lúdicas, passeios e férias; Pequenos trabalhos de bricolage, pinturas, obras...; Apoio em arrumações e limpezas em Instituições Sociais; Organização do espaço, preparação de roupas e produtos do espaço social para entrega a pessoas carenciadas; Atendimento/ acolhimento de pessoas; Combate à solidão: conversas com idosos e doentes; Visitas a Lares de Idosos: ler jornal, conversar, estar disponível; Apoio na preparação de actividades sociais e culturais dinamizadas no Concelho; Elaboração de trabalhos em computador: Word, Excel; Apoio a actividades com jovens;

O QUE É NECESSÁRIO FAZER PARA PODER INTEGRAR O BANCO DE VOLUNTARIADO?

Apenas necessita de preencher e entregar as fichas de candidatura a voluntário que se encontram disponíveis nos seguintes locais:

- Na recepção da Câmara Municipal de Porto de Mós, Edifício dos Gorjões;
- Nas Juntas de Freguesia do concelho;
- Nas Instituições Particulares de Solidariedade Social do Concelho;
- Na Biblioteca Municipal de Porto de Mós;

A **Rede Social** assenta no trabalho de parceria alargada, efectiva e dinâmica e visa o planeamento estratégico da intervenção social local que articula a actuação dos diferentes agentes locais para o desenvolvimento social. As medidas necessárias à prossecução dos objectivos e acções de intervenção são assumidas localmente pelos conselhos locais de acção social, adiante designados por CLAS e pelas comissões sociais de freguesia ou inter-freguesias, adiante designadas de CSF ou CSIF.

O CLAS de Porto de Mós, ao abrigo da Secção II do Decreto-Lei nº 115/2006 de 14 de Junho, aprovou a constituição de três **Comissões Sociais Inter-Freguesias**, no Concelho de Porto de Mós, para as quais foram convidadas diversas entidades com intervenção local. Até à data, manifestaram interesse em aderir (através da ficha de adesão preenchida e entregue) as seguintes entidades:

- **CSIF de Calvaria de Cima, Juncal, Pedreiras, São João Baptista e São Pedro** - constituída no dia 1 de Abril de 2009, sendo composta pelas Juntas de Freguesia correspondentes, o Centro Distrital de Leiria, a Associação de Apoio Infantil das Pedreiras; a Associação Cultural de Pedreiras; a Associação Humanitária dos Bombeiros Voluntários do Juncal; a Associação Humanitária dos Bombeiros Voluntários de Porto de Mós; o Centro Paroquial de Assistência do Juncal; a Conferência de São Vicente de Paulo; o Judo Clube do Juncal e o Solar do Povo do Juncal.

- **CSIF de Arrimal, Mendiga, São Bento e Serro Ventoso** - constituída no dia 20 de Abril de 2009, integrando-a as Juntas de Freguesia correspondentes, o Centro Distrital de Leiria, a Associação Recreativa, Cultural e Desportiva da Mendiga; O Centro Cultural, Recreativo e Desportivo de Arrimal; o Grupo Recreativo e Desportivo de Serro Ventoso; a Sociedade Recreativa da Cabeça Veada e a Vertigem – Associação para a Promoção do Património.

- **CSIF de Alcaria, Alqueidão da Serra, Alvados e Mira de Aire** - constituída no dia 18 de Maio de 2009 à qual aderiram as Juntas de Freguesia respectivas, o Centro Distrital de Leiria e a União Recreativa Mirense.

Compete às Comissões Sociais Inter-Freguesias:

- Sinalizar as situações mais graves de pobreza e exclusão social existentes nas freguesias e definir propostas de actuação a partir dos seus recursos, mediante a participação de entidades representadas ou não na comissão;
- Encaminhar para o CLAS os problemas que excedam a capacidade dos recursos das freguesias, propondo soluções que tiverem por adequadas;
- Promover mecanismos de rentabilização dos recursos existentes nas freguesias;
- Promover acções de informação e outras iniciativas que visem uma melhor consciência colectiva dos problemas sociais;
- Recolher a informação relativa aos problemas identificados no local e promover a participação da população e agentes das freguesias para conjuntamente procurarem soluções para os problemas.



UNIVA DÁ LUGAR AO GIP - Gabinete de Inserção Profissional

A UNIVA do Município de Porto de Mós, desde o passado dia 15 de Maio, designa-se por **GIP – Gabinete de Inserção Profissional**, nos termos do disposto na Portaria n.º 127/2009, de 30 de Janeiro, dando continuidade ao serviço já existente, no âmbito do emprego e formação profissional.

OBJECTIVO:

Apoiar jovens e adultos desempregados na definição ou desenvolvimento do seu percurso de inserção ou reinserção no mercado de trabalho, em estreita cooperação com os Centros de Emprego do Instituto do Emprego e Formação Profissional.

ACTIVIDADES PRINCIPAIS:

- Informação profissional para jovens e adultos desempregados;
- Apoio à procura activa de emprego;
- Acompanhamento personalizado dos desempregados em fase de inserção ou reinserção profissional;
- Captação de ofertas de entidades empregadoras;
- Divulgação de ofertas de emprego e actividades de colocação;
- Encaminhamento para ofertas de qualificação;
- Divulgação e encaminhamento para medidas de apoio ao emprego, qualificação e empreendedorismo;
- Divulgação de programas comunitários que promovam a mobilidade no emprego e na formação profissional no espaço europeu;
- Motivação e apoio à participação em ocupações temporárias ou actividades em regime de voluntariado, que facilitem a inserção no mercado de trabalho;
- Controlo de apresentação periódica dos beneficiários das prestações de desemprego;
- Outras actividades consideradas necessárias aos desempregados inscritos nos Centros de Emprego.

Reportando ainda aos dados estatísticos do trabalho desenvolvido pela UNIVA entre Janeiro e Maio de 2009, apresentam-se os seguintes dados:

ACTIVIDADES DESENVOLVIDAS	Nº ESTATÍSTICO
ATENDIMENTOS	2457
ENCAMINHAMENTOS PARA EMPREGO	93
ENCAMINHAMENTOS PARA FORMAÇÃO PROFISSIONAL	86
OFERTAS DE EMPREGO RECEBIDAS	20
COLOCAÇÕES	13

Horário de Atendimento:

09h30 às 12h00 e das 14h30 às 17h00
Largo da Igreja de S. João
Edifício dos Gorjões (Câmara Municipal)
Porto de Mós – Tel.: 244 499 637

comércio e turismo



PRESIDENTE DA REGIÃO DE TURISMO LEIRIA-FÁTIMA VISITA O CONCELHO

O reconhecimento das potencialidades turísticas da nossa região esteve na base da visita realizada por David Catarino, Presidente da Entidade Regional de Turismo Leiria-Fátima, a diferentes pontos de interesse do concelho, no passado dia 16 de Março.

Recebido no Salão Nobre da Câmara Municipal, David Catarino teve, em seguida, oportunidade de apreciar os brasões realizados em calçada à portuguesa, na Praça da República, não deixando de contemplar a vista proporcionada por uma ida ao castelo. As Grutas de Mira de Aire e a Pousada da Juventude, em Alvados, fizeram igualmente parte do itinerário desta visita que culminou com a passagem pelo Centro de Interpretação Batalha de Aljubarrota, em São Jorge.



SEGURANÇA ALIMENTAR FOI A TEMÁTICA ABORDADA NO I CICLO DE CONFERÊNCIAS DE DIREITO DO CONSUMO

O Gabinete de Apoio ao Consumidor de Leiria, Batalha e Porto de Mós, celebrou com a população de Porto de Mós, o Dia Mundial do Consumidor, levando a cabo o I Ciclo de Conferências de Direito do Consumo, no passado dia 30 de Março, no Cine Teatro daquela localidade, com a realização de uma Conferência subordinada ao tema "Segurança Alimentar", com a preleção da Professora Dra. Ângela Maria Marini Simão Portugal Frota, especialista em Educação para o Consumo e em Segurança Alimentar, Autora de "O Regime da Segurança Alimentar na União Europeia", editado pela Juruá, Curitiba, 2007.

A conferência assente numa vertente prática dirigiu-se a um público vasto incidindo, especificamente nos segmentos de operadores da cadeia agro-alimentar em ordem à segurança alimentar visando a preservação da vida e saúde pública do cidadão/consumidor.

Assim, foram abordados conceitos de Microbiologia e Higiene Alimentar, designadamente microorganismos patogénicos e toxinogénicos de assaz relevância no contexto de prevenção, bem como o sistema de segurança HACCP, sistemas de controlo (auto controlo e heterocontrolo), não descurando o código das boas práticas.

Relativamente ao manipulador de alimentos, foi dada especial ênfase à necessidade permanente de formação e ao cuidados a ter na higiene do manipulador de alimentos (vestuário, cabelo e mãos - sua lavagem e secagem). A higiene nas instalações e nos equipamentos, tanto a nível das salas de refeições e cozinhas dos restaurantes, como das casas de banho, e a higiene dos géneros alimentares.

Outros conceitos de extrema importância foram ali dissecados com a brilhante lição da Oradora, sobre a rastreabilidade, isto é, detecção da origem e o rastro de um género alimentício, regras de rotulagem, armazenamento e sua conservação, desde a preparação e confecção até à exposição e comercialização dos mesmos.

Cumpriu, por conseguinte, o Gabinete de Apoio ao Consumidor, a sua competência na promoção de acções de sensibilização em Direito do Consumo com a realização desta conferência de grande utilidade e actualidade **na segurança alimentar do Prado ao Prato em prol da saúde e bem-estar do cidadão/consumidor.**

Dra. Anabela de Campos **Jurista Responsável pelo Gabinete de Apoio ao Consumidor**

ambiente



BONS EXEMPLOS DE EFICIÊNCIA ENERGÉTICA

REGIÃO DE LEIRIA PROMOVE MAIS UMA CONFERÊNCIA DEDICADA AO AMBIENTE

O jornal *Região de Leiria*, em colaboração com o Município de Porto de Mós, promoveu, no passado dia 2 de Abril, no Cine-Teatro, mais uma conferência dedicada às boas práticas ambientais, desta vez subordinada ao tema "Bons Exemplos de Eficiência Energética". Com a participação de vários oradores, Luísa Cabrita, coordenadora de Ambiente de Desenvolvimento da *Sonae Sierra*, Sandra Moedas, gestora ambiental do *Hotel Vila Park*, entre outros, e moderada por Cláudio de Jesus, administrador-delegado da *Águas de Portugal Internacional*, esta conferência possibilitou o conhecimento de vários casos de sucesso ilustrativos da compatibilidade entre desenvolvimento económico e ambiente sustentável, traduzido em eficiência energética.



"RESÍDUOS EM MOVIMENTO" PASSARAM PELO CONCELHO

Dinamizada pela Valorlis, a iniciativa "Resíduos em Movimento – uma viagem virtual" marcou presença em diferentes locais do concelho, nomeadamente, Porto de Mós, Juncal e Mira de Aire, entre os dias 12 e 17 de Maio, com o objectivo de sensibilizar a população para as questões relacionadas com a problemática dos resíduos, alertando para a importância da reciclagem no contexto da promoção e da utilização racional de recursos naturais. Através de tecnologia e software inovador foi possível aos visitantes obter informação diversa sobre o funcionamento dos sistemas de gestão de resíduos sólidos urbanos, através da experimentação de diversas actividades lúdico-didácticas que permitiram, também, a avaliação dos conhecimentos sobre esta temática.



ambiente

CÂMARA MUNICIPAL INVESTE NA MICROPRODUÇÃO DE ENERGIA ELÉCTRICA



O Executivo Municipal aceitou a proposta da "HOME ENERGY" do Grupo "Martifer", para instalação de um sistema de microprodução de energia eléctrica a instalar em várias escolas do Concelho de Porto de Mós.

O equipamento é constituído por módulos fotovoltaicos para microgeração de energia eléctrica, com vista ao seu fornecimento à rede da EDP. Este projecto vai, ainda, permitir a instalação de painéis solares térmicos para aquecimento da água nas escolas.

O investimento proposto contempla uma perspectiva verdadeiramente inovadora e insere-se numa preocupação do Executivo Municipal em recorrer a energias alternativas sempre que isso se mostre viável em termos financeiros e de eficiência energética.



Constituição do Sistema de Microprodução Fotovoltaico

PROJECTO HORTINHAS VOLTA AO MERCADO MUNICIPAL

No dia 6 de Junho, a Feira Biológica, no âmbito do Projecto Hortinhas, voltou ao Mercado Municipal de Porto de Mós.

A realização desta iniciativa só foi, no entanto, possível graças à participação de 3 Jardins de Infância: Pedreiras, Tremoceira e Corredoura, para os quais endereçamos um agradecimento especial.



ambiente

“CONHECER OS NOSSOS RIOS” adoptando-os!

Adoptar um troço do rio Lena, com vista à monitorização da qualidade da água e à identificação da fauna e flora existentes, é o desafio proposto pela SIMLIS, no âmbito do cumprimento do PEA (Plano de Educação Ambiental) para este ano, iniciativa que conta com o apoio da Câmara Municipal.

Foi o que fizeram duas turmas do 6.º ano da Escola Básica n.º 2 Dr. Oliveira Perpétua – Porto de Mós, nos dias 10 e 17 de Março, nas duas primeiras saídas de campo à nascente do nosso rio.



PROJECTO “SABIENAR” SABER DE AMBIENTE PARA PODER ACTUAR

Foi cumprida a 1.ª fase do Projecto “SABIENAR” com a realização, no mês de Abril, de auditorias ambientais às escolas do 1.º Ciclo e Jardins-de-infância do concelho.

Receber uma Bandeira Verde, como símbolo do cumprimento de boas práticas ambientais em meio escolar, será o passo seguinte, em resultado da análise das auditorias efectuadas.

Este é um projecto da empresa SUMA, apresentado em Novembro, em colaboração com a Câmara Municipal de Porto de Mós, e pretende constituir-se como uma aposta na educação e formação das nossas crianças para que possamos ter, no futuro, um ambiente melhor.



I Jornadas Gastronómicas



Restaurante "D. Abade", vencedor do 1.º prémio na modalidade *Receita*, do 3º prémio na modalidade *Ementa* e do prémio especial *Serviço*.



Restaurante "Cova da Velha", vencedor do 1.º prémio na modalidade *Ementa* e do 2.º prémio na Modalidade *Receita*.



Restaurante "Adega do Luís," vencedor do 2.º prémio na Modalidade *Ementa* e do prémio especial *Cultura Regional*



Restaurante "Serra Sol", vencedor do prémio especial *Prato por Encomenda*.



Restaurante "Canto da Saudade", vencedor do 3.º prémio na modalidade *Receita*.



Hum... sabor genuína!

SABOR GENUÍNO! FOI O MOTE DAS I JORNADAS GASTRONÓMICAS DO CONCELHO

O Pelouro da Cultura da Câmara Municipal de Porto de Mós, em parceria com os Azeites Morgado, Azeites Quinta da Capeleira, Comissão Vitivinícola da Região de Lisboa – Vinhos da Estremadura e Confraria Gastronómica da Morcela do Arroz – Alta Estremadura, com o apoio da Região de Turismo Leiria – Fátima e Juntas de Freguesia do Município, levou a cabo, entre os dias 14 e 30 de Abril, as **I Jornadas Gastronómicas do Município de Porto de Mós**.

A preservação, valorização e divulgação dos produtos regionais, nomeadamente o cabrito e a morcela de arroz, aos quais se associam os azeites e os vinhos da Região Vitivinícola da Estremadura, foram os principais objectivos que estiveram na base da concretização destas Jornadas, assumindo-se a promoção da culinária como uma vertente do património cultural que importa dar a conhecer. A criação de um guia gastronómico concelhio é, também, uma das metas que se pretende alcançar com a realização desta iniciativa.

EMENTA e RECEITA foram as duas modalidades a concurso, tendo ainda sido atribuídos três prémios especiais, CULTURA REGIONAL, SERVIÇO e PRATO POR ENCOMENDA.

O desafio foi aceite por 15 restaurantes do concelho e o balanço pode considerar-se positivo, tendo em conta o carácter inaugural desta edição, ainda que haja aspectos que devam ser melhorados no futuro, em concreto a definição das ementas e a obrigatoriedade de incluir nestas os dois pratos referenciados como típicos da região, devendo estar disponíveis na totalidade dos dias a concurso e não apenas em alguns, já que é a identidade da gastronomia local que se pretende reforçar.

I JORNADAS GASTRONÓMICAS "MODALIDADE RECEITA"	
Restaurante	CLASSIF. RECEITA
DOM ABADE_Pedreiras	1
COVA DA VELHA_Alcaria	2
CANTO DA SAUDADE_Porto de Mós	3
O GALOPE_Calvaria de Cima	4
NORPIZZAS_Arrimal	5
PRINCIPAL_Tremoceira	6
OS LEÕES_Corredoura	6
AAZENHA_Juncal	7

I JORNADAS GASTRONÓMICAS "MODALIDADE EMENTA"	
Restaurante	CLASSIF. EMENTA
COVA DA VELHA_Alcaria	1
ADEGA DO LUIS_Livramento	2
DOM ABADE_Pedreiras	3
JAIMIRENE_Ribeira de Cima	4
ARYSOL_Mira de Aire	5
NORPIZZAS_Arrimal	6
A TI GRACINDA_Ribeira de Cima	7
PRINCIPAL_Tremoceira	8
RENASCER_Calvaria de Cima	9
OS LEÕES_Corredoura	10
SERRA SOL_Alqueidão da Serra	11
CANTO DA SAUDADE_Porto de Mós	12
CHURRASQUEIRA_Pedreiras	13
A AZENHA_Juncal	14
O GALOPE_Calvaria	15

Os prémios especiais:
 "Cultura Regional" - Restaurante "AADEGA DO LUIS"
 "Serviço" - Restaurante "DOM ABADE"
 "Prato Por Encomenda" - Restaurante "SERRA SOL"



Organização:



Parceiros:



em destaque

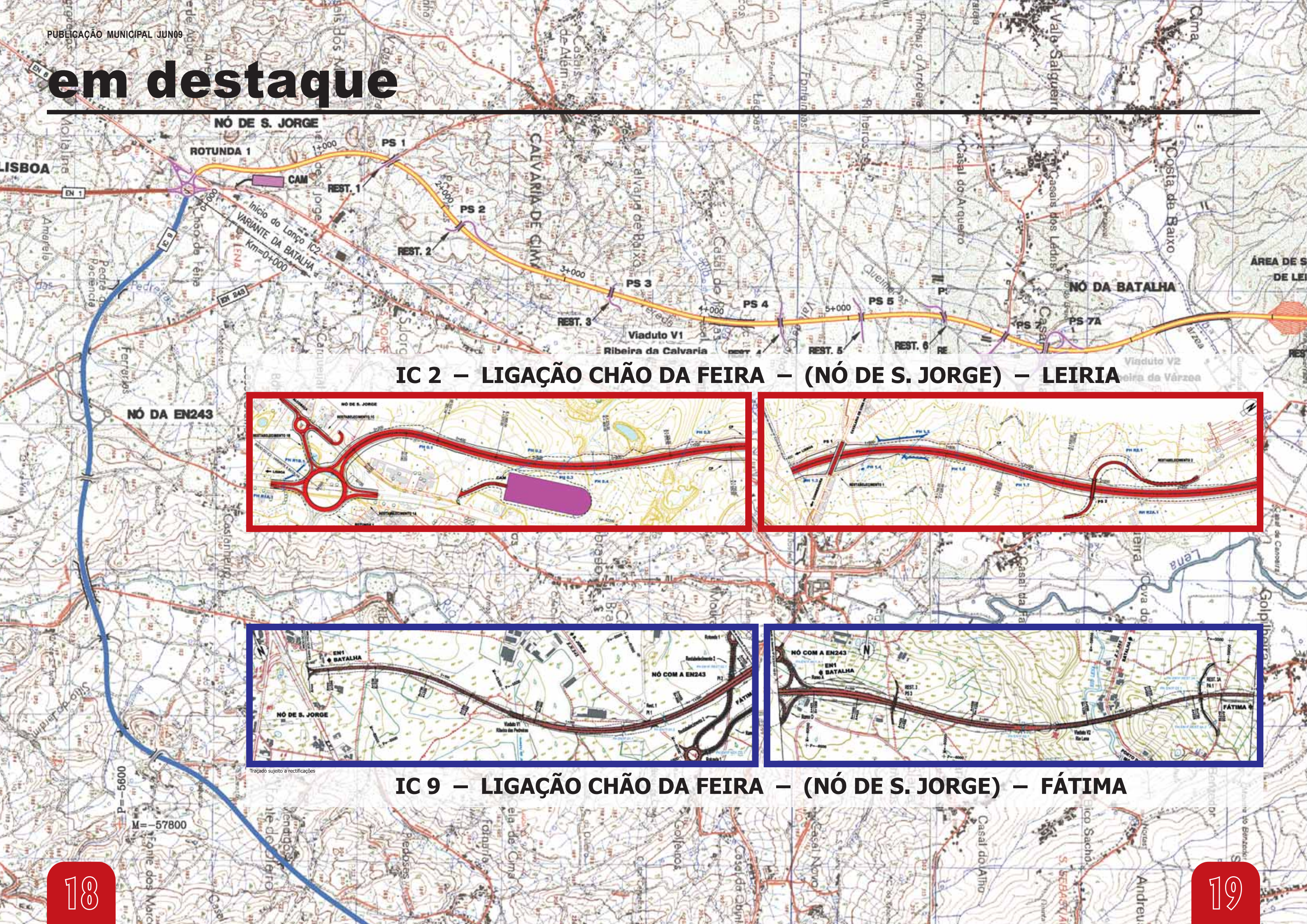

IC 2 – LIGAÇÃO CHÃO DA FEIRA – (NÓ DE S. JORGE) – LEIRIA

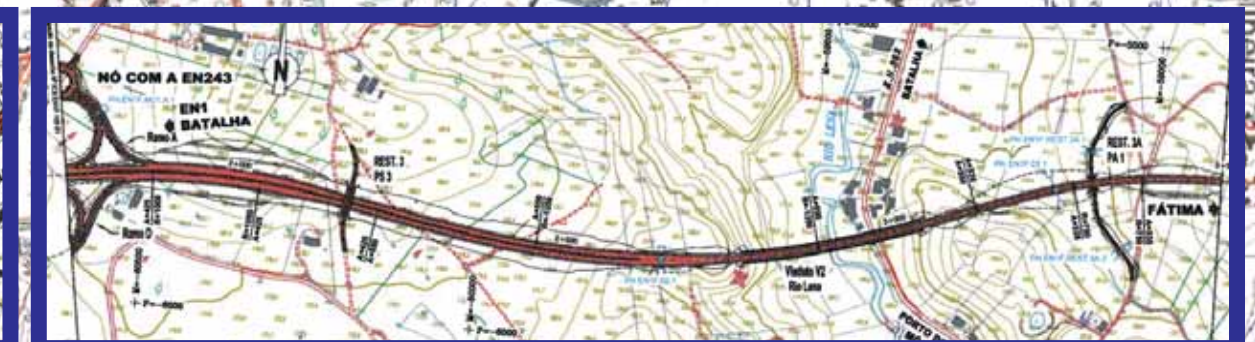
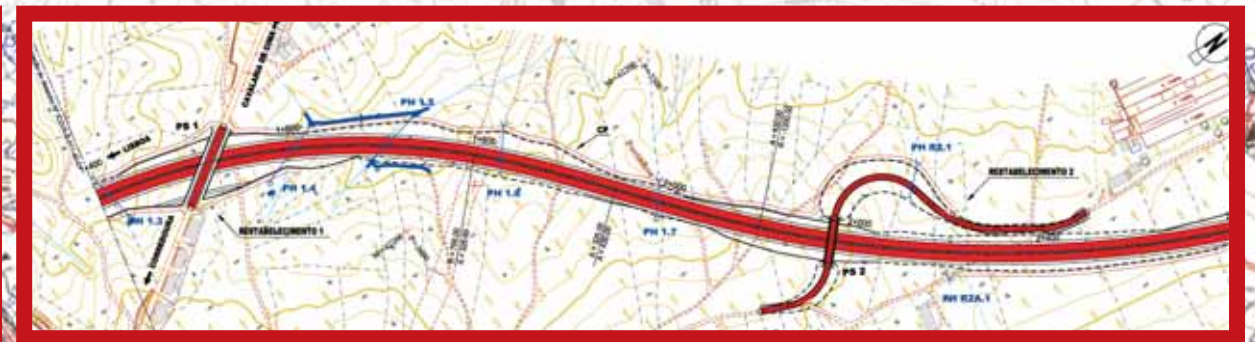

IC 9 – LIGAÇÃO CHÃO DA FEIRA – (NÓ DE S. JORGE) – FÁTIMA

educação

CARNAVAL ESCOLAS

De trajes coloridos e rostos pintados, as crianças dos jardins-de-infância e Escolas de 1.º Ciclo do concelho voltaram a encher de animação as ruas da vila de Porto de Mós, no já tradicional desfile de Carnaval, no dia 20 de Fevereiro.



CERCILEI

"Hoje nasci! Tchêee!! Tanto sangue, tenho horror a sangue! Já uma palmada, mas que mal fiz eu?! Vais pagar Sr. de bata branca e boca tapada! Ai Vais!

Foi estranho, não pareço eu, será desta imensa luz e desde imenso frio que se sente cá fora?? Ponham-me novamente na barriga quentinha da minha mãe, ráapiddo!!!! Pois já sei, ouvi dizer que não posso, tenho que me habituar. Mas ao menos coloquem-me junto da minha mãe, por favor.

O que é isto, isto não é a minha mãe, que tubos são estes??? UMMMMaaaaa Agulhhaaaa!!! Socorrroooooo!!!

Finalmente vou para casa, mas porque chora a minha mãe? O que foi que aquele senhor de Bata branca lhe disse? Foi o mesmo que me deu a palmada, não me esqueci!! Porque não me abraças mãe? E tu pai, faz-me uma festinha. Mas por que choram tanto? Não percebo!

Ummhhhh, que leitinho tão bom que tu tens mamã! O teu coração bate muito rápido, estás ansiosa? Oh, não, mas porque tenho que voltar a ver aqueles senhores de bata branca? Mãe, fica comigo.

Mãe eu não sou queixinhas, mas aqueles senhores foram maus para mim, deram-me muitos remédios, com sabor mau. Tinha saudades tuas!! Dá-me maminha! Não tens leitinho????

Mamã o que tenho? Sinto-me esquisito, estou a crescer não é? Mas aquele menino não é igual a mim, nem aquele. Porquê? Não chores mãe, se não souberes a resposta não faz mal, os senhores doutores dão-me um remédio e eu fico bom. Onde está o pai? Não o tenho visto. O Pai já não gosta de mim?"

O ser humano consegue ser dos poucos animais a conseguir magoar o outro sem o uso da força física. É o único que consegue ferir sem existirem vestígios de sangue.

Contudo é o único a possuir valores tão nobres como o respeito. Vamos respeitar todos os cidadãos portadores de deficiência e as suas famílias. Os julgamentos brejeiros e inóspitos não têm razão de ser. A partilha da dor e da imensa luta que têm de travar será tanto mais fácil, quanto mais preparada estiver a sociedade para acolher e aceitar a condição única de cada um, seja a pessoa portadora de deficiência ou não. Reforço que a sociedade é constituída por mim que estou a escrever este texto, por si que o está a ler e pelas imensas pessoas que estão ao seu redor. O ser humano aprende por modelagem, ou seja, utiliza o outro como modelo. Como tal, é dever de cada um ensinar e servir de ícone para todos podermos servir melhor o grupo do qual fazemos parte e honrar a espécie da qual fazemos parte.

O Centro de Actividades Ocupacionais 2 da CERCILEI conseguiu, em mais um ano, promover um leque de actividades diversificadas e diferentes que permitiram a cada jovem utente a implementação prática das muitas competências exigidas em projecto de vida. Porém, a maioria das aprendizagens são tanto mais fáceis se não estiverem vestidas de ensinamentos rigorosos e se forem incutidas de forma informal. O sucesso da assimilação e posterior acomodação de qualquer competência é sem dúvida o carácter informal mas, rigoroso, das mensagens transmitidas. A sua generalização sai também favorecida.

Há três anos que a autarquia de Porto de Mós abraçou esta luta com a CERCILEI que já combate mentalidades há três décadas e o fruto dessa coragem bravia é o novo edifício do Centro de Actividades Ocupacionais 2 –Pólo Inter-Municipal de Porto de Mós e Batalha que já sorri a todos os municípios em Anaiá.

Afinal o que é preciso é acreditar!



educação

SEMANA DA EDUCAÇÃO

As crianças dos Jardins-de-infância e das Escolas de 1.º Ciclo do concelho puderam, mais uma vez, participar nas diversas actividades propostas no âmbito da Semana da Educação do Município e dinamizadas pela *Associação Desportiva Portomosense*. Jogos tradicionais, música, pinturas faciais e desporto preencheram estes cinco dias dedicados aos mais novos tendo havido, ainda, espaço para a promoção da cidadania e do espírito de voluntariado em iniciativas que contaram com a colaboração da Escola de Condução *A Garcia*, e com os *Bombeiros Voluntários de Porto de Mós*. Prevenção rodoviária e um contacto mais directo com os meios de socorro, assim como a possibilidade de intervir num pequeno simulacro de incêndio foram as actividades desenvolvidas.



desporto

CAMPEONATO NACIONAL DE HÓQUEI SUBAQUÁTICO

1.ª Etapa – Porto de Mós

No fim-de-semana de 21 e 22 de Fevereiro, as Piscinas Municipais receberam a 1.ª etapa do **Campeonato Nacional de Hóquei Subaquático**, modalidade que tem vindo a afirmar-se no nosso país, contando já com 5 equipas nacionais, tendo estado presentes nesta 1ª etapa o Clube de Natação da Amadora, Gaia Sub, Sharks de Coimbra e AquaCarca de Carcavelos, actuais campeões nacionais. O Hóquei Subaquático desenvolve-se, na sua totalidade, debaixo de água, podendo visualizar-se o jogo através de câmaras subaquáticas que transmitem em directo o decorrer da competição.

Balanco final positivo a marcar esta iniciativa, em dois dias cheios de emoções tanto para as equipas como para os quase 30 estreatantes que puderam, ainda, participar numa breve acção de formação e divulgação, organizada pela Federação Portuguesa de Actividades Subaquáticas. Mais informações sobre esta modalidade em www.underwater-hockey.blogspot.com



PORTUGAL
UWA

AMANTES DO AEROMODELISMO VOLTAM À PISTA DOS MENDIGOS

As rajadas e os ventos fortes que se fizeram sentir na manhã do dia 26 de Abril não foram razões suficientes para demover os amantes desta modalidade, reunidos, mais uma vez, na Pista dos Mendigos para um novo encontro de divulgação desta prática desportiva aliando a troca de experiências ao convívio já habitual. Estiveram presentes, para além da Secção de Aeromodelismo do Clube Automóvel de Porto de Mós, aeromodelistas do Clube de Leiria (Calis), do Clube de Pombal (MCPO), do Clube do Entroncamento (os Pikuinhas) e do clube de Tomar (Aerocalminhas).

desporto



3.º TRIATLO INTER-ESCOLAS

No dia 20 de Fevereiro, os alunos do Instituto Educativo dos Juncal, da Escola Secundária de Porto de Mós e da Escola Básica do 2.º Ciclo Dr. Oliveira Perpétua – Porto de Mós voltaram a juntar-se para mais uma edição do TRIATLO INTER-ESCOLAS. A prática associada de três modalidades desportivas: natação, ciclismo e corrida faz do triatlo um desporto cada vez mais apreciado entre as camadas jovens, possibilitando em simultâneo diversão e promoção do espírito de equipa.

A prova, que decorreu no espaço da Várzea, reuniu 195 atletas, distribuídos pelas categorias de Infantis, Iniciados, Juvenis, Masculinos e Femininos e Juniores, Femininos.



17 Km PORTO DE MÓS / SERRA DE AIRE

23.ª EDIÇÃO DA PROVA 17 KM PORTO DE MÓS / SERRA DE AIRE

Voltou a subir à serra a prova mãe do atletismo concelhio, no passado dia 24 de Maio, cumprindo o percurso habitual que contempla, desde há três anos, a passagem pelo interior das Grutas de Alvados. Com a participação de cerca de duas centenas de atletas, a competição **17 Km Porto de Mós / Serra de Aire** é considerada uma das provas mais emblemáticas da região, com referências a nível nacional, tendo-se sagrado vencedor desta edição Paulo Gonçalves, campeão nacional de montanha.

Como complemento à realização desta prova, decorreu, ainda, um passeio pedestre entre Alvados e as Grutas de Santo António, local da meta, possibilitando a participação alargada a todos os elementos envolvidos directa e indirectamente nesta grande festa da corrida.



desporto



Juncal



Alcaria



Corredoura



Alqueidão da Serra



TOK'ANDAR CONNOSCO! PERCURSOS PEDESTRES

Mais informações em Gabinete de Desporto da CPM - Tel. 244 499 608



TOKÁMEXER - Jardim Municipal



O II FESTIVAL DE TEATRO ITINERANTE "ANDARILHO" PELO CONCELHO

O ANDARILHO percorreu, mais uma vez, os palcos do nosso concelho entre os dias 17 e 30 de Abril, nesta que foi a II edição do Festival de Teatro Itinerante. Alqueidão da Serra, Calvaria, Corredoura, Pedreiras e Serro Ventoso receberam esta iniciativa que teve como intervenientes o Grupo de Teatro Trupêgo, o Grupo de Teatro Gruteca e a Oficina de Teatro "Expressarte".



HOMENAGEM A AMÁLIA RODRIGUES ELEGE A VOZ QUE REPRESENTARÁ O CONCELHO NA GRANDE NOITE DO FADO

Tânia Sousa e Fabiana Nuno foram as grandes vencedoras do Concurso de Fados Amadores, na categoria Adultos e Infanto-Juvenil, respectivamente, uma iniciativa de homenagem à fadista "Amália Rodrigues -10 anos após o seu desaparecimento" que decorreu no Cine-Teatro de Porto de Mós, na noite de 23 de Maio.

Organizado pelo grupo "Os Velhadas" - Caminheiros de Mira de Aire, em parceria com o Pelouro da Cultura da Câmara Municipal de Porto de Mós, esta iniciativa objectivou, igualmente, eleger a melhor voz do Fado Portomosenso, num concurso que terá como prémio final a participação na Grande Noite de Fados de Lisboa. Estiveram a concurso 13 fadistas, provenientes das freguesias de Mira de Aire, Calvaria, Alqueidão da Serra, Pedreiras e Porto de Mós.

Esta grande noite de Fado contou, ainda, com a presença, na 1ª parte, do grupo de fados e baladas de Coimbra "AEMINIUM" e, na 2ª parte, com dois convidados especiais: os fadistas Natália Ferreira e Orlando Chareca, acompanhados à guitarra por Joaquim Rocha e à viola por Mário Maduro. Simultaneamente decorreu, durante o mês de Maio, uma exposição sobre a história do fado, gentilmente cedida pelo Museu do Fado de Lisboa.



Tânia Sousa, vencedora na categoria de Adultos



Fabiana Nuno, vencedora na categoria Infanto-Juvenil

cultura



DANÇA A CONCURSO NA V EDIÇÃO DO "VEM DANÇAR"

O Pelouro da Cultura da Câmara Municipal de Porto de Mós, à semelhança de anos anteriores, assinalou o dia Mundial da Dança, desta vez com a realização de um concurso de dança aberto a todas as instituições, coreógrafos ou bailarinos amadores, a título individual, residentes no concelho de Porto de Mós.

Simultaneamente e extra-concurso, estiveram pela primeira vez envolvidos nos diversos espectáculos vários grupos de dança dos concelhos e localidades vizinhas, nomeadamente de Ourém, Pombal, Leiria, Fátima e Marinha Grande.

Incentivar e promover a dança como modalidade, bem como, proporcionar a integração e intercâmbio entre bailarinos, grupos e escolas que participam no evento, proporcionando-lhes uma oportunidade para a divulgação do seu nome e do seu trabalho, junto da população em geral, é o principal objectivo desta iniciativa que conta já com 5 anos de existência.

De salientar que estiveram presentes um total 578 bailarinos provenientes de 28 instituições, 11 das quais Portomosenses. Parabéns a todos!



cultura



Grupo de Teatro Amador do Juncal

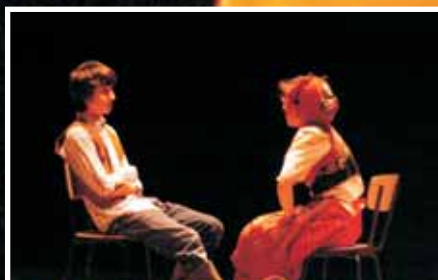

Grupo de Teatro Juvenil Expressarte - Psicativa

Clube de Teatro e Oficina de Música - EB 2.º
Dr. Manuel Oliveira Perpétua

Núcleo de Teatro do Instituto Educativo do Juncal



Grupo de Teatro TRUPÊGO



Clube de Teatro da Escola Secundária de Porto de Mós



Grupo de Teatro da Calvaria - GRUTECA



Grupo de Teatro OS GAMBUZINOS

O **"TEATREMOS"** voltou a encher a sala do cine-teatro de Porto de Mós, entre os dias 13 e 21 de Junho. Nove grupos de teatro amador, oito dos quais naturais do concelho e uma estreia, o grupo convidado "Os Gambuzinos", do Externato da Benedita, compuseram o programa deste ano.

cultura

Teatro
Tasquinhas

Fonte: Junta de Freguesia de S. João Baptista



MAIO CULTURAL SEMANA CULTURAL DO MUNICÍPIO ALARGA ACTIVIDADES A TODO O MÊS DE MAIO

As freguesias de São João Baptista e São Pedro foram as anfitriãs de um mês repleto das mais diversas actividades de índole cultural.

Fonte: Junta de Freguesia de S. João Baptista



Fonte: Junta de Freguesia de S. João Baptista

Fonte: Junta de Freguesia de S. João Baptista



Fonte: Junta de Freguesia de S. João Baptista

Fonte: Junta de Freguesia de S. João Baptista



Fonte: Junta de Freguesia de S. João Baptista



Maio Cultural
São João e S. Pedro
e Maio

BIBLIOTECA MUNICIPAL - ACTIVIDADES



"A casa cor-de-rosa", desenho elaborado pelos meninos do Jardim-de-infância da Tremoceira.

De que cor é a Biblioteca?

- Como? Cor? A Biblioteca? Não sei, sei que lá podemos requisitar livros! Agora a cor,...branca, bege...

Pois é, a rotina do nosso dia-a-dia não nos dá espaço para a associação de imagens, cores e sentidos mas, aos olhos dos mais pequenos, a Biblioteca Municipal de Porto de Mós é a **casa cor-de-rosa**, berço do imaginário das mil e uma histórias de encantar e de sonhar... **O mundo é sempre mais colorido visto pelos olhos das criança!!!**

"A casa cor-de-rosa é gira, linda. Vocês conta-nos histórias lá dentro, há muitos livros, há mesas e cadeiras, há desenhos para pintar, computadores, tem CDs e uma televisão para ver filmes. (...) Podemos ver infinitas histórias..."

Pequenos jornalistas - Jardim-de-Infância da Tremoceira

Assim, ao longo deste último semestre, a **casa cor-de-rosa** voltou a acolher actividades diversas entre as letras e os sons, as cores e os sonhos, a arte e a vida dentro dos livros e fora deles.

Os "Encontros de Poesia" continuaram na companhia do já habitual



A poetisa Raquel Calvete, na apresentação do seu primeiro livro "Poesia em dó menor".



Encontro de poesia com Maria Antonieta Mariano.

A rubrica "**Sábados a contar...**" cresceu e chegou aos pais e familiares das nossas crianças que aceitaram o desafio de se tornarem contadores de histórias por uma tarde!

Uma história sobre matrioskas foi-nos dada a conhecer pela voz de M.ª João Fonseca.



Tânia Alves veio partilhar connosco a fábula "A pomba e a formiga".



"Encontro com escritores" - A escritora Isabel-Victoria da Motta esteve na Biblioteca, no dia 2 de Maio, para apresentar o seu 1.º livro infantil, "A tua cara não me é estranha".



Lar da Sta. Casa da Misericórdia de Porto de Mós

"Leituras partilhadas" - durante o 1.º semestre deste ano percorreremos os lares e centros de dia do nosso concelho.



"UM LIVRO, UMA ROSA" - Dia Mundial do Livro - No dia 23 de Abril oferecemos histórias perfumadas: uma rosa por cada livro requisitado.



Eu era um livro muito triste, sem carinho, sem ser reconhecido, sem ser lido há muito, muito tempo... Mas a nossa casa, a casa cor-de-rosa, teve uma ideia fantástica! Agora, os livros como eu podem ser adoptados e voltar às estantes e, sobretudo, tornarem-se especiais para alguém, como tu!



Olha, vê como me tornei único. A menina Beatriz não só me adoptou como me viu por dentro, com os olhos e com o coração. Agora sou um livro acolhido e feliz!

"Adopta um livro" é uma iniciativa da BPPM.

Para adoptares um livro e fazeres dele um amigo só tens de:

- Requistá-lo;
- Ler e cuidar dele, com atenção;
- Desenhar e pintar uma nova capa para ele, com muito carinho e imaginação, com a indicação do teu nome, idade e data da adopção;
- Devolver o livro juntamente com a ilustração;

Há um livro sem mimo à tua espera! ADOPTA-O NA BPPM

TAPETES ANIMADOS E CONTADORES DE HISTÓRIA foram à EB n.º1 de Mira de Aire, uma iniciativa da BPPM.

"Con Tapetes" foi o nome da actividade desenvolvida pelo grupo Trimagisto, no âmbito do Programa de Itinerâncias Culturais da DGLB.



WORKSHOP E ATELIÊS



Workshop de artes decorativas - Técnica de Découpage, pela formadora Paula Lima.



ATELIÊS - FÉRIAS DA PÁSCOA
"Saboreia a história": para abrir o apetite: uma história e depois... a confecção do bolo!
"Vamos fazer amigos": pintar uma tela depois de fazer novos amigos imaginários!



EXPOSIÇÕES DE ARTE



Exposição de Arte Decorativa de Maria Edite Carreira.



Exposição de BD/Ilustração, intitulada "Retrospectiva" - Miguel Rocha.



Exposição de pintura de Mirtilo Gomes, heterónimo de Tânia Lopes.



Exposição de Artes Plásticas de Tânia Jesus

obras

DIVERSAS



PORTO DE MÓS

Sondagens na Ponte Rio Alcaide para construção da nova ponte.



PORTO DE MÓS

Construção do 3.º Campo de Ténis na Zona Desportiva de Porto de Mós.



PORTO DE MÓS

Limpeza do Rio Lena.



PORTO DE MÓS

Novo PT na Zona Desportiva de Porto de Mós - Portal da Várzea.

APOIOS ÀS JUNTAS DE FREGUESIA E OUTRAS ENTIDADES

AS OBRAS INDICADAS NESTA PÁGINA SÃO APENAS EXEMPLOS DE VÁRIOS OUTROS APOIOS CONCEDIDOS, A TÍTULO DE INVESTIMENTO, A JUNTAS DE FREGUESIA E ENTIDADES SEM FINS LUCRATIVOS COM SEDE NO CONCELHO.



CALVARIA DE CIMA

A CASA VELÓRIO DA CALVARIA DE CIMA JÁ FOI INAUGURADA
A Casa Velório da Calvaria foi inaugurada no passado dia 17 de Maio. Este novo equipamento, de significado social relevante e há muito aguardado pela população local, é uma obra da Junta de Freguesia, com o apoio da Câmara Municipal.



ARRIMAL

INSTALAÇÃO DE MULTIBANCO E CONSTRUÇÃO DE MURO E PASSEIO JUNTO À LAGOA PEQUENA – ARRIMAL

É já possível efectuar movimentos bancários junto à Lagoa Pequena, em Arrimal, graças à instalação de uma máquina Multibanco. No sentido de proporcionar uma melhoria das condições de mobilidade da população local, a Junta de Freguesia avançou, também, com a construção de um muro e passeios, no mesmo local, obra que contou com o apoio da Câmara Municipal.



JUNCAL

CAMPO DE FUTEBOL DO JUNCAL – MURO DE DELIMITAÇÃO

Foi construído o muro de delimitação do campo de futebol e portão de entrada do mesmo, da iniciativa do Clube Desportivo do Juncal, com o apoio da Câmara Municipal.



ALVADOS

Arranjos exteriores no Largo do Moleiro.

protecção civil

CENTRO MUNICIPAL DE PROTECÇÃO CIVIL

Situado num ponto estratégico da Serra de Aire e a norte da povoação de Alcaria, o Heliporto de Alcaria tem vindo a ser utilizado como uma base de apoio dedicada a vigilância e ao combate a incêndios florestais.

Considerando o papel que a Protecção Civil desempenha nos nossos dias, a Autarquia de Porto de Mós procedeu à construção de um inovador dispositivo, centralizado para planeamento e operações de emergência. Trata-se do **Centro Municipal de Protecção Civil**, construído no Heliporto de Alcaria, e que aproveita, em parte, um edifício aí existente, sofrendo, no entanto, obras de aumento e remodelação. Foram, assim, criadas, na parte existente, novas valências, nomeadamente, uma nova sala de comandos que possibilita uma visão mais abrangente do heliporto, vários gabinetes, bem como uma nova sala de reuniões. No novo corpo do edifício, criou-se um espaço dedicado ao alojamento, composto por zonas de dormitórios, zona de refeições e balneários.

Esta localização vai permitir uma descentralização do SMPC (Serviço Municipal de Protecção Civil) assim como uma maior operacionalidade ao heliporto, em caso de utilização do mesmo, por agentes de protecção civil. Para além de ser o centro de apoio logístico a todas as actividades de Protecção Civil desenvolvidas no Concelho de Porto de Mós, poderá ainda vir a ser utilizado a nível regional.



gestão territorial

PLANO DE PORMENOR DE S. JORGE

Informam-se todos os munícipes que para cumprimento da deliberação camarária de 25 de Junho de 2009, vai ser elaborado o Plano de Pormenor de São Jorge por se considerar necessário permitir a salvaguarda do património existente.

Nos termos do n.º 2, do artigo 77.º, do Decreto-Lei n.º 380/1999, de 22 de Setembro, na redacção dada pelo Decreto-Lei n.º 46/2009, de 20 de Fevereiro está aberto o direito de participação dos munícipes, que pretendam formular sugestões e a apresentação de informações sobre quaisquer questões que possam ser consideradas no âmbito do respectivo procedimento de alteração.

Tais contributos podem ser formulados no prazo de 60 dias úteis a contar da data da publicação deste aviso, em Diário da República, devendo ser dirigidos à Câmara Municipal de Porto de Mós, Divisão de Urbanismo e Planeamento, em carta fechada, contendo no exterior do envelope – direito à participação – Plano de Pormenor de São Jorge.

O Presidente da Câmara,
João Salgueiro

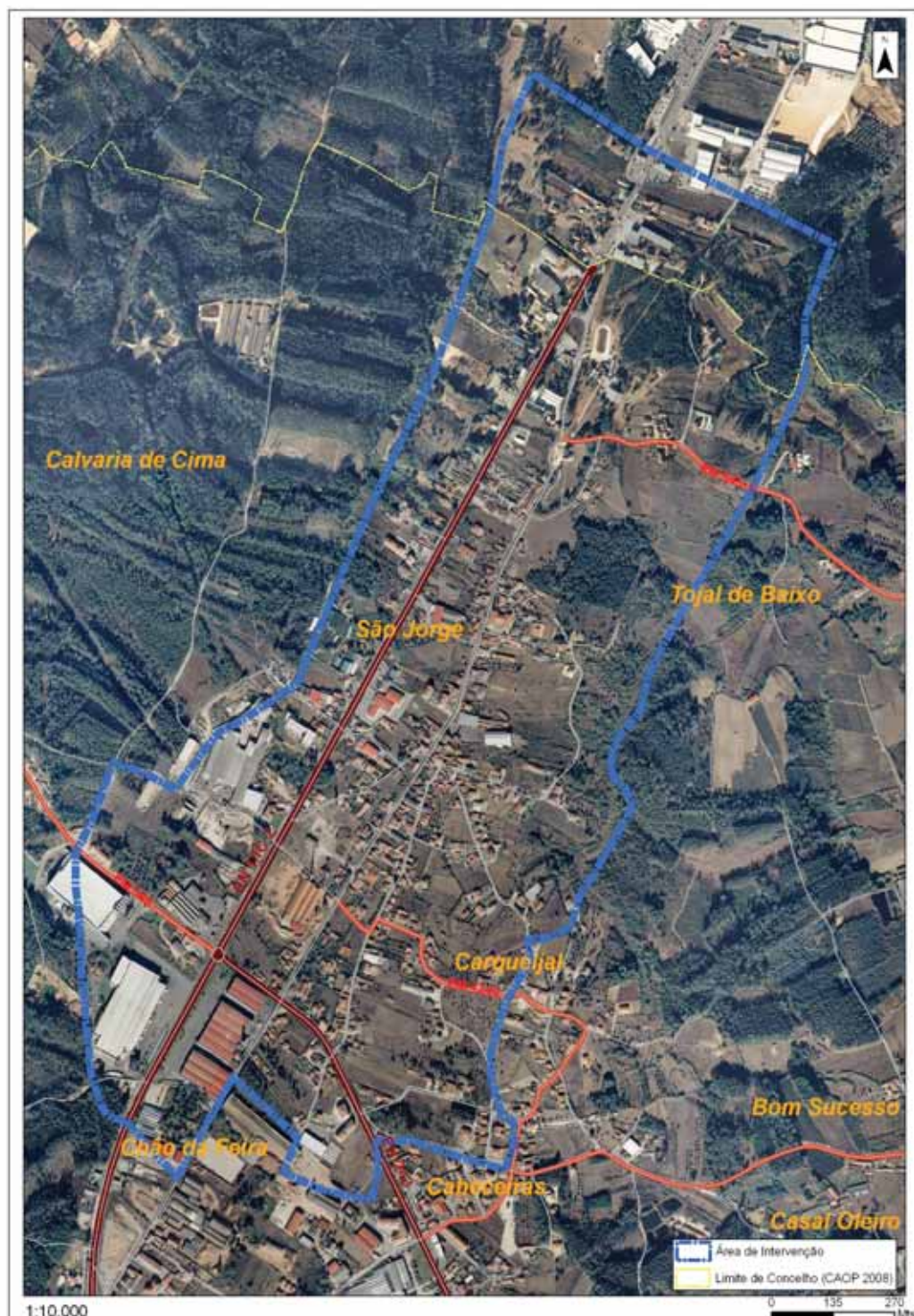

gestão territorial

Alteração ao Regulamento do Plano Director Municipal de Porto de Mós

Informam-se todos os munícipes que para cumprimento da deliberação camarária de 9 de Junho de 2009, vai ser elaborada a alteração do artigo 26.º do Regulamento do Plano Director Municipal de Porto de Mós, por se considerar necessário permitir acolher a implementação de infra-estruturas de produção de energias renováveis no concelho.

Nos termos do n.º 2, do artigo 77.º, do Decreto-Lei n.º 380/1999, de 22 de Setembro, na redacção dada pelo Decreto-Lei n.º 46/2009, de 20 de Fevereiro está aberto o direito de participação dos munícipes, que pretendam formular sugestões e a apresentação de informações sobre quaisquer questões que possam ser consideradas no âmbito do respectivo procedimento de alteração.

Tais contributos podem ser formulados no prazo de 15 dias úteis a contar da data da publicação deste aviso, em Diário da República, devendo ser dirigidos à Câmara Municipal de Porto de Mós, Divisão de Urbanismo e Planeamento, em carta fechada, contendo no exterior do envelope – direito à participação – Alteração ao Plano Director Municipal de Porto de Mós.

O Presidente da Câmara,
João Salgueiro

sensibilização

NEMÁTODO DA MADEIRA DO PINHEIRO

Ponto de Situação

Após a identificação, em Abril de 2008, de novos focos desta doença na zona do pinhal da região Centro, o Governo decidiu agir com grande pragmatismo e determinação e definiu um programa global de acção, nos domínios estratégico, operacional e legislativo.

No plano estratégico, foi preparado um esquema de prospecção e monitorização intensiva do território nacional para avaliar a dimensão da dispersão da doença.

No plano operacional, foram erradicados os focos positivos identificados na freguesia do Juncal. Foi celebrado um Protocolo entre a AFN (Autoridade Florestal Nacional) e a ADSAICA (Associação de Defensores da Serra de Aire e Candeeiros) para a realização dos trabalhos de prospecção de árvores com sintomas de declínio e destruição de sobrantes, resultado do abate das mesmas. Na freguesia do Juncal foram marcadas 1199 árvores e abatidas 925.

Detectar e remover os pinheiros mortos ou com sintomas de declínio, preferencialmente no período de Novembro a Março, de cada ano, e eliminar todos os sobrantes de exploração florestal são a forma mais eficaz de combater a doença.



Marcação de árvores sintomáticas para abate



Destruição de sobrantes através de estilhaçador



Destruição de sobrantes por queima

A gestão correcta da água, como bem essencial, deverá ser uma preocupação de todo o ano. No entanto, com o início do Verão, esta preocupação acentua-se. Como tal, o Município de Porto de Mós relembra:



Poupe Água

Sabe quanta água se perde diariamente por uma torneira mal fechada ?

- 1 Torneira a gotejar são 46 litros por dia;
- 1 Torneira com um fio de água de 1mm são 2.068 litros por dia;
- 1 Torneira com fio de água de 5 mm são 16.400 litros por dia;
- 1 Torneira com fio de água de 12 mm são 33.984 litros por dia.

Sabia que ...

- Lavar as mãos - entre 2 a 17 litros
- 1 Descarga de Autoclismo - entre 6 a 10 litros
- 1 Lavagem de Máquina de Loiça - entre 18 a 30 litros
- 1 Lavagem de Máquina de Roupa - entre 60 a 90 litros
- 1 Duche - entre 29 a 80 litros
- 1 Banho de Imersão - entre 150 a 200 litros
- 1 Autoclismo que esteja a perder água desperdiça, em seis meses, 171.000 litros de água

Medidas para poupar Água

- 1 Reveja toda a canalização doméstica por forma a que se evitem perdas nas torneiras, nos autoclismos, nos esquentadores, nas máquinas e nas junções.
- 2 Diminua a quantidade de água no autoclismo colocando no seu depósito uma garrafa de plástico cheia de areia ou de água, de forma a que não fique a boiar.
- 3 Evite os banhos de imersão e, ao tomar duche, molhe-se e feche a água enquanto se ensaboa. Não demore muito tempo no chuveiro.
- 4 Nas suas lavagens de higiene pessoal, tape o buraco de saída da bacia e encha-a apenas com a água indispensável.
- 5 Não deixe a água a correr enquanto estiver a lavar os dentes pois gasta-se seguramente mais de 17 litros de água do que se limitar a molhar e a passar a escova por água.
- 6 Lave a roupa ou loiça apenas quando tiver uma quantidade suficiente e use programas curtos.
- 7 Quando lavar a roupa ou loiça à mão, use apenas a água indispensável.
- 8 Quando lavar o seu carro com auxílio de uma mangueira gasta mais de 500 litros de água. Se utilizar um balde e uma esponja gasta cerca de 50 litros.
- 9 Não lave nem regue a rua à frente da casa. Deixe esse trabalho a cargo das autoridades competentes.
- 10 Quando forem anunciados cortes no fornecimento de água, encha apenas as vasilhas estritamente necessárias para o seu consumo. Lembre-se de que todos têm necessidade de água.
- 11 Faça uma leitura regular do contador para saber a quantidade de água que está a poupar.
- 12 Evite regar em horas de maior consumo (8h. às 20h). Faça uma rega repartida e curta.



Informações Úteis

- **Câmara Municipal de Porto de Mós**
Tel. 244 499 600
Praça da República
Fax: 244 499 601
2480-851 Porto de Mós
- **Bombeiros Voluntários de Porto de Mós**
Tel. 244 491 115
- **Bombeiros Voluntários de Mira de Aire**
Tel. 244 440 115
- **Bombeiros Voluntários de Juncal**
Tel. 244 470 115 / 128
- **GNR de Porto de Mós**
Tel. 244 480 080
- **GNR de Mira de Aire**
Tel. 244 440 485
- **Piscinas Municipais**
Tel. 244 499 658
- **Biblioteca Municipal de Porto de Mós**
Tel. 244 499 607
- **Pavilhão Gimnodesportivo**
Tel. 244 499 608
- **Posto de Turismo**
Tel. 244 491 323

Atendimento Público

- **Presidente: João Salgueiro**
Todas as Sextas-feiras, durante o período da manhã.
- **Vice-Presidente: Albino Januário**
Pelouro de Economia e Finanças
Todas os dias, durante o período da tarde, com marcação prévia.
- **Vereador: Jorge Cardoso**
Pelouro de Obras Particulares e Urbanismo
Todas as Sextas-feiras, durante o período da manhã.
- **Vereador: Rui Neves**
Pelouros da Educação, Cultura, Acção Social e Desporto
Todas as Terças-Feiras, das 10h00 às 12h30 e todas as Sextas-Feiras, as 09h00 às 12h30.

Publicação Municipal
Ano II, Número 3, Junho 2009

Ficha Técnica:

Título:
VIVER Porto de Mós

Director:
João Salgueiro

Correio electrónico:
presidencia@municipio-portodemoss.pt

Propriedade:
Município de Porto de Mós

Endereço:
Praça da República
2480-851 PORTO DE MÓS

Contacto:
Telef. 244499600
Fax: 244499601

Correio electrónico:
geral@municipio-portodemoss.pt

Edição, recolha de textos e imagens:
Serviço de Arquivo

Capa:
Rotunda do Major - Alqueidão da Serra

Execução gráfica:
Palma Artes Gráficas, Lda.

Tiragem:
6.500 ex.

Depósito Legal nr. 271006/08

Distribuição gratuita

23 JUNHO

Arraial Popular no Largo da Igreja de São João
DAVID E SARA

26 JUNHO

XXIII Aniversário da Rádio D. Fuas FM Castelo
PAULO BRISSOS | LATEX | IN LOUCO MOTTION | POLLY

27 JUNHO

ZABUMBAS DE ALPEDRINHA | RUI SARAIVA | ONE VISION
tributo aos QUEEN | Vacada | Banda STONEHENGE | DJ MARK O

28 JUNHO

FESTAND | EL CHINO TORERO e seus Anãozinhos Forcados |
TERRA NOVA | Grupo de Concertinas da Barrenta |
MARCHAS POPULARES | J C POWER | Flash de Fogo | Vacada |
Banda BIGORNA | DJ KLOUDE

29 JUNHO

GAITILENA | ZÉ CAFÉ e GUIDA | OUTSIDE |
THE PEORTH | POLLY | Vacada | Banda THE
CURD | DJ JP

30 JUNHO

FokaEnergie | QUEM É O BOB | JIM DUNGO |
Vacada | Dj Leonel

1 JULHO

Paulo Figueiredo | Sónia Rosa QUIM BARREIROS |
Vacada | Dj Eurico Lisboa

2 JULHO

L F Music | NÉMANUS | Vacada
Banda "IN LOUCO MOTTION | DJ Costa M

3 JULHO

FILIFE E VERÓNICA | CORRIDA DE TOIROS À PORTUGUESA |
MIXTURA FINA | Vacada | DJ DA CRUZ

4 JULHO

RITMO CALLIENTE | THE REPUBLICANS | GUESSWHAT | LATEX |
Vacada | DJ CYRIL + RAFA / Concertina Dreams

5 JULHO

Zés Pereiras Animação com Gigantones | MISSA CAMPAL |
PROCISSÃO DE SÃO PEDRO | Festival de Folclore |
JOSÉ CID | ESPECTÁCULO PIROTÉCNICO



27 de JUNHO

a 5 de JULHO
2009

FESTAS São PEDRO PORTO DE MÓS

EXPOSIÇÃO COMERCIAL
E DE ARTESANATO

EXPOSIÇÃO AUTO

TASQUINHAS

ESPECTÁCULOS e ANIMAÇÕES

CORRIDA DE TOIROS

FEIRA FRANCA

VACADAS

BAILES

DJ'S



VISITE PORTO DE MÓS
ENTRADAS LIVRES

www.municipio-portodemoss.pt/festaspedro

